

n° 30



[www.monthieux.fr](http://www.monthieux.fr)



**Panneau  
Pocket**

Téléchargez  
gratuitement

[mairiedemonthieux@wanadoo.fr](mailto:mairiedemonthieux@wanadoo.fr)

BULLETIN MUNICIPAL 2022

**MICHEL**  
ÉLECTRICITÉ - CLIMATISATION

RGE QualiPac QUALI-ELEC Qualification SEVE

**MICHEL recrute des électriciens !**

907, rue de l'Industrie  
01390 St André de Corcy  
04 72 26 15 64  
contact@michel-electricite.fr

*Retrouvez nos actualités et promotions sur Facebook et Instagram*

- Verres spécifiques, daltonisme, conduite de nuit...
- Basse vision : grossissants, aides visuelles, loupes électroniques...
- Sport à votre vue : basket, handball, golf, vélo, ski, natation, plongée...
- Verres Nikon : fabrication française

Parking privatif

**68, route de Trévoux  
St ANDRE DE CORCY**

Prenez RDV sur [www.krys.com/1271](http://www.krys.com/1271) ou ☎ au 04.37.92.10.77

**SAS BARNEOUD**

**Boucherie  
Charcuterie  
Traiteur**

BOUCHERIE BARNEOUD  
CHARCUTERIE TRAITEUR

199, Place de la Croix Blanche - 01390 ST ANDRÉ DE CORCY  
09 50 98 95 10

# SOMMAIRE

Le mot du maire .....	2
Conseil municipal .....	3
Délibérations 2022 .....	4
Budget 2021/2022 .....	7
Services communaux .....	8
Informations utiles .....	9
Informations pratiques .....	19
Fleurissement .....	21
Travaux .....	22
Carnet 2022 .....	23
Bibliothèque .....	23
Randonnée nettoyage .....	24
Cérémonies .....	25
Cantine scolaire .....	26
Ecole .....	27
SOU des écoles .....	28
Comité des fêtes .....	29
Repas des aînés .....	32
Les Huçuls en Dombes .....	33
Passerelle en Dombes .....	34
Services en Dombes .....	35
Dombes Tourisme .....	36

---

Bulletin Municipal de Monthieux N°30 - Parution février 2023

Rédaction, documentation, diffusion : Mairie de Monthieux ; Commissions Bulletin Municipal

Crédit photos et articles : Associations et Commission Bulletin Municipal

Création : Commission Bulletin Municipal

Conception et impression : Imprimerie des Trois Fontaines

135, rue Hélène Boucher - 69140 Rillieux-la-Pape - Tél. 04 78 88 08 57

# LE MOT DU MAIRE

Voici le moment venu de rédiger le traditionnel mais toujours difficile mot du maire.

Feu l'année 2022, année bien singulière !!!

La Terre est aujourd'hui malmenée, les cieux sont souvent troublés, le monde se déchire entre virus, canicule et guerre à nos portes. Heureusement, individuellement ou en famille, voire au travail, vous avez, du moins je l'espère, connu quelques moments de joie, de satisfaction, de réconfort.

Que nous réserve l'année 2023 ?

Espérons un environnement moins agité, des instants de joie intense, la santé... Que cette nouvelle année vous permette d'accéder au bonheur, beaucoup de bonheur. Ce sont mes vœux les plus chers et les plus sincères.

Ces souhaits semblent pourtant bien hypothétiques, la pandémie est toujours présente, notre monde toujours malmené et fragile. Un monde vulnérable à l'intransigeance de certains dirigeants et soumis aux conditions climatiques, aux pandémies, à une économie chancelante. Il se métamorphose inexorablement et nous allons devoir nous adapter.

Dans cet univers troublé en pleine évolution, vos élus vont tenter de vous construire un cadre de vie le plus agréable possible. Que vous soyez enfants, parents ou anciens, vous êtes au cœur de nos préoccupations. Nos actions en 2023 tenteront de répondre aux enjeux de notre époque et à vos attentes.

A toutes et à tous, je souhaite une année 2023 la meilleure possible et surtout la santé sans laquelle tout autre souhait ne saurait se réaliser.

Le Maire,  
Philippe PAILLASSON

# CONSEIL MUNICIPAL

**Maire** : Philippe PAILLASSON

**1<sup>er</sup> Adjoint** : Denis PROST

**2<sup>ème</sup> Adjoint** : Géraldine LIDON

**3<sup>ème</sup> Adjoint** : Olivier COSTON

**4<sup>ème</sup> Adjoint** : Jean-François FERRIER

## **Conseiller(ère)s :**

Coralie BAYARDON, Stéphane CHAPUIS,  
Olivier COQUARD, Annie DELANGE,  
Myriam DESVAUX, Claire MANISSIER,  
Alexia PETIT, Claude RAYNAL,  
Emilie SEMEDO, Michel THOLLET

## **SYNDICATS**

### **Election des délégués au Syndicat Intercommunal d'Energie et de e-communication de l'Ain**

Délégué titulaire : Claude RAYNAL

Délégués suppléants :

Jean-François FERRIER, Claire MANISSIER

### **Election des délégués des quatre SIE du Syndicat d'Eau potable Bresse Dombes-Saône**

Délégué titulaire : Michel THOLLET

Délégué suppléant : Denis PROST

### **Communauté de communes de la Dombes**

Délégué titulaire : Philippe PAILLASSON

Délégué suppléant : Denis PROST

## **COMMISSIONS COMMUNALES**

### **Commission Finances et Impôts**

Responsable : Philippe PAILLASSON

Membres :

Myriam DESVAUX, Claire MANISSIER,  
Coralie BAYARDON

### **Commission Bulletin Municipal**

Responsable : Géraldine LIDON

Membres :

Emilie SEMEDO, Annie DELANGE, Olivier COQUARD,  
Claire MANISSIER, Jean-François FERRIER

### **Commission Internet - Information - Communication**

Responsable : Géraldine LIDON

Membres :

Emilie SEMEDO, Annie DELANGE, Olivier COQUARD,  
Olivier COSTON, Alexia PETIT

### **Commission Urbanisme, Travaux, Voierie, Espaces verts**

Responsable : Denis PROST

Membres :

Claude RAYNAL, Claire MANISSIER,  
Michel THOLLET, Jean-François FERRIER

### **Commission Scolaire et Péricolaire**

Responsables :

Olivier COSTON, Stéphane CHAPUIS,  
Emilie SEMEDO, Alexia PETIT

### **Commission Environnement - Chemins pédestres - Bois**

Responsables :

Jean-François FERRIER, Annie DELANGE,  
Coralie BAYARDON, Stéphane CHAPUIS,  
Claude RAYNAL

### **Fleurissement**

Responsable : Jean-François FERRIER,

Membres :

Annie DELANGE, Stéphane CHAPUIS, Denis PROST

### **Associatif - Social - Petite enfance**

Responsables :

Géraldine LIDON, Olivier COQUARD,  
Emilie SEMEDO, Alexia PETIT

### **Commission P.L.U.**

Tout le Conseil Municipal

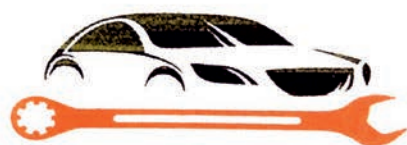

**GARAGE SAMPER**

## **MECANIQUE CARROSSERIE VENTE DE VEHICULES NEUFS & OCCASIONS**

615, Rue de l'Industrie – Z.I. de Sure  
01390 SAINT ANDRE DE CORCY

**04.78.32.50.91** [garagesamper@gmail.com](mailto:garagesamper@gmail.com)

# DÉLIBÉRATIONS 2022

## FEVRIER : 28.02.2022

### Choix du cabinet d'urbanisme pour la révision générale

ACCEPTÉ la proposition de l'Agence 2BR domiciliée à Lyon (Rhône) pour un montant de 38 550TTC et de l'Agence MDTA domiciliée à Venelles (Bouches du Rhône) pour un montant de 12 672 TTC

## MARS : 21.03.2022

### Vote du Budget Primitif Commune 2022

#### FONCTIONNEMENT

	Dépenses de la Section de Fonctionnement	Recettes de la section de Fonctionnement
Crédit de fonctionnement votés	486 314.20	429 962.00
Restes à réaliser de l'exercice précédent	0	
002 résultat de fonctionnement reporté		56 352.20
<b>TOTAL de la Section de Fonctionnement</b>	<b>486 314.20</b>	<b>486 314.20</b>

#### INVESTISSEMENT

	Dépenses de la Section d'Investissement	Recettes de la section d'Investissement
Crédit d'investissement votés	447 035.08	339 855.50
Restes à réaliser de l'exercice précédent		
001 résultat d'investissement reporté		107 179.58
<b>TOTAL de la Section d'investissement</b>	<b>447 035.08</b>	<b>447 035.08</b>

#### TOTAL BUDGET

<b>TOTAL BUDGET PRIMITIF 2022</b>	<b>933 349.28</b>	<b>933 349.28</b>
-----------------------------------	-------------------	-------------------

### Vote des taux 2022

- **FIXE** ainsi les taux d'imposition pour 2022

TAXES	TAUX
Foncière à bâtir	23.32%
Foncière non bâti	42.06%

## MAI : 09.05.2022

### Validation de l'avenant N°1 à la convention relative au Service Commun Enfance Jeunesse

### Facturation, recouvrement et le reversement de la redevance de la collecte des eaux usées avec la SAUR

- **APPROUVE** la convention qui détermine les conditions générales de recouvrement des redevances d'assainissement pour les abonnés du service de l'eau, raccordés au réseau de collecte de eaux usées.

# DÉLIBÉRATIONS 2022

## **JUIN : 29.06.2022**

### **Approbation du rapport de la CLECT du 2 juin 2022**

La Commission Locale d'Évaluation des Charges Transférées (CLECT) de la Communauté de Communes de la Dombes s'est réunie le 02 juin 2022 et a établi un rapport portant sur les conditions financières du transfert de la compétence GEMAPI.

### **Accroissement saisonnier d'activité**

**DECIDE** de créer 2 emplois saisonnier d'adjoints techniques polyvalents pour l'accroissement d'activité compter du 1<sup>er</sup> Juin et pour une durée de 6 mois.

## **SEPTEMBRE: 12.09.2022**

### **Création stationnement de Taxis**

**ACCEPTE** la création de stationnement de Taxis, et celui-ci sera fixé à 1 stationnement sur la Commune de Monthieux.

## **OCTOBRE : 18.10.2022**

### **Convention avec le Département de l'Ain pour les feux tricolores sur la RD82**

La Commune de Monthieux a souhaité sécuriser la traversée du village sur la RD82. Elle projette donc la mise en place de feux tricolores micro-régulés sur le carrefour de l'école et le carrefour du village afin de limiter les vitesses. La Commune de Monthieux doit donc signer une convention qui a pour objet de définir les conditions administratives, financières et techniques de la réalisation de ces travaux d'aménagement.

### **Reclassement des Voies Communales**

Monsieur le Maire expose que la Commune de Monthieux n'est ramifiée que par des voies communales. Ainsi des terres agricoles, des étangs, des hameaux, des maisons isolées sont accessibles par des voies communales. Cet état à été à l'origine de différends avec certains habitants de la commune concernant la nature des revêtements des voies, de leurs fonctions, carrossables ou non.

Un état des voies a donc été fait et une proposition de requalification étudiée. Le principe retenu est le suivant :

- Les voies communales desservant uniquement des champs, des étangs, sont reclassés en chemins ruraux.
- Les voies communales ou parties de voies desservant des hameaux ou maisons isolées sont conservées en voies communales.

### **Réaménagement de la zone de réchauffe et rafraîchissement de la Salle Polyvalente**

Il est nécessaire aujourd'hui de réaménager la zone de réchauffe de la salle polyvalente au regard de l'effectif toujours plus important des enfants à la cantine. En effet, outre son rôle de salle polyvalente celle-ci accueille la cantine scolaire et doit donc répondre aux nouveaux besoins recensés par les nouveaux utilisateurs (dimensionnement, respect sanitaire, qualité de l'accueil...). Pour ces travaux de réaménagements il sera sollicité une subvention auprès du Département de l'Ain, de la Région et de la Préfecture de l'Ain.

### **Subventions aux associations pour l'année 2022**

Académie de la Dombes	50€
Anciens Combattants	100€
Sapeurs Pompiers retraités	100€
Sou des Ecoles	600€
Passerelle en Dombes	50€
Centre Léon Bérard	100€
Lycée Rural de l'Ain	75€
Restaurant scolaire	600€
ECLAT	3 300€
Comité des Fêtes	500€
<b>TOTAUX</b>	<b>5 475€</b>

## **DECEMBRE : 06.12.2022**

### **Extinction de l'Eclairage Public**

- **DECIDE** que l'éclairage public sera interrompu la nuit de 23 heures 00 à 6heures 00 sur l'ensemble du territoire de la commune à l'exception de la salle des fêtes (juste le samedi soir) pour cause de location.

Protocole relatif à la mise en place de la participation citoyenne

Le Maire informe du dispositif de la participation citoyenne qui s'inscrit dans une démarche de prévention de la délinquance, complémentaire de l'action de la gendarmerie nationale, et de mise en œuvre de la police de sécurité du quotidien, par une approche partenariale des relations entre la population et les gendarmes de la COB de Villars les Dombes.

Un protocole doit être mis en place entre Madame BIGOT-DEKEYSER Cécile, Préfète de l'Ain ;

Monsieur PAILLASSON, Maire de Monthieux,

Le Colonel Rudy GASPARD, commandant du groupement de Gendarmerie Départementale de l'Ain

# DÉLIBÉRATIONS 2022

## Prescription de la Révision Générale du Plan Local d'Urbanisme

Monsieur le Maire rappelle que le PLU de Monthieux a été approuvé le 4 mars 2008. Il a connu une seule procédure de modification approuvée en 2016.

Il indique que plusieurs raisons motivent aujourd'hui la prescription de la révision générale de ce document. En tout premier lieu, le document d'urbanisme en vigueur n'est plus compatible avec le Schéma de Cohérence Territoriale de la Dombes approuvé postérieurement au PLU, 12 ans plus tard, le 24 août 2020. Par ailleurs, la commune souhaite réinterroger son projet de territoire pour assurer le maintien de sa population et diversifier les profils sociodémographiques de ses habitants.

## Adhésion à un groupement de commandes pour l'achat d'électricité et de services associés et autorisation de signer les marchés et/ou accords-cadres et marchés subséquents avec le SIEA

Dans ce contexte, la constitution d'un groupement de commandes est envisagée pour l'achat d'électricité coordonné par le SIEA. Ce groupement est à même d'apporter aux pouvoirs adjudicateurs et entités adjudicatrices, une réponse à ces nouvelles dispositions réglementaires en leur permettant de se mettre en conformité avec la loi, tout en optimisant leur procédure de mise en concurrence.

**PONSOT-BELLET**  
Isolation et protection de vos toitures

Rénovation - Entretien - Nettoyage - Traitement

- Isolation de combles
- Démoussage de toit
- Traitement de charpente
- Habillage des bandeaux
- Habillage des sous-faces
- Zinguerie
- Bardage

Qualité • Réactivité • Proximité

04 78 06 67 35  
270 rue de l'Industrie - ZI  
01390 SAINT-ANDRÉ-DE-CORCY

**ponsotbellet.fr**



## CENTRE BEAUTÉ PLUS

Soins Esthétiques  
Bien-Etre - Bio  
Onglerie



Bijoux - Parfums  
Accessoires Mode  
Bons Cadeaux

**04 72 26 48 19**  
49, route de Bourg-en-Bresse - 01390 Saint-André de Corcy

# Intermarché SUPER ST-ANDRÉ-DE-CORCY

Fier de travailler  
avec les producteurs  
locaux !



**OUVERT LE  
DIMANCHE MATIN**



# BUDGET 2021/2022

DEPENSES DE FONCTIONNEMENT	2021 Réalisé	2022 Prévisionnel
Chapitre		
60 – Energie, Carburants, Fournitures administratives, scolaires	28 457.36	33 200
61 – Entretien bâtiments, voirie, véhicules, matériel	63 241.32	54 350
62 – Bulletin, transport écoles, honoraires, nettoyage locaux	26 474.04	67 331.75
63 – Taxes Foncières	1 719.00	2 000
64 – Salaires et cotisations	183 842.70	191 020
65 – Indemnité élus, cotisations, contributions organismes	67 403.08	81 230
66 – Intérêts des Emprunts	14 779.31	13 831.80
68 – Dotations aux amortissements	18 110.41	14 455.50
<b>TOTAL</b>	<b>404 027.22</b>	<b>457 419.05</b>
RECETTES DE FONCTIONNEMENT		
Chapitre		
64 – Remboursement maladie	0	0
70 – Redevance OM, occupation du domaine public, concessions cimetière	19 794.00	18 800
73 – Contributions directes, impôts, pylônes	303 646.00	326 319.05
74 – Dotations, état de compensation, département,	93 195.72	91 0000
75 – Revenu des immeubles, location de salles	19 523.70	21 300
77- Produit exceptionnel	620.00	0
<b>TOTAL</b>	<b>436 779.42</b>	<b>457 419.05</b>
DEPENSES D'INVESTISSEMENT		
Chapitre		
16 - Emprunts	28 872.40	29 820
20 – Frais d'Etudes	1 521.60	15 000
21 – Rénovation bâtiments, travaux de voirie, achat pour écoles, cantine et service technique	70 556.88	402 215.08
<b>TOTAL</b>	<b>100 950.88</b>	<b>447 035.08</b>
RECETTES D'INVESTISSEMENT		
Chapitre		
10 – FCTVA, TLE	103 789.43	21 000
13 – Subventions Département, et autres	97 305.00	4 400
21-Opération ordre		188 499.37
28-Opération ordre		233 135.71
<b>TOTAL</b>	<b>201 094.43</b>	<b>447 035.08</b>

# SERVICES COMMUNAUX

## MAIRIE

Tél. 04 72 26 11 15 - Site web : [www.monthieux.fr](http://www.monthieux.fr)

Mail : [mairiedemonthieux@wanadoo.fr](mailto:mairiedemonthieux@wanadoo.fr)

### Horaires d'ouverture :

Lundi de 8h à 12h et de 13h30 à 17h30

Mardi de 13h30 à 17h30

Mercredi de 8h à 12h et de 14h à 17h30

Jeudi de 13h30 à 17h30

Fermée le mardi matin, le jeudi matin et le vendredi toute la journée. Le samedi : voir sur site.

- Secrétaire de mairie : LEAL Nathalie
- Agent de service : LABROSSE Fabien
- ATSEM : GUICHERD Myriam
- Agent périscolaire TAP : SALAH Cindy
- Agents d'entretien : RATTAIRE Anthony,

## LOCATION DE LA SALLE POLYVALENTE

### · Tarif pour les habitants de la commune

Hiver du 1<sup>er</sup> octobre au 30 avril, chauffage compris :  
350 € du vendredi soir 18 h au Dimanche soir 18 h  
+ Caution 500 €

Eté du 1<sup>er</sup> mai au 30 septembre :

300 € du vendredi soir 18 h au Dimanche soir 18 h  
+ Caution 500 €

### · Tarif pour les personnes n'habitant pas la commune

Hiver du 1<sup>er</sup> octobre au 30 avril, chauffage compris :  
650 € du vendredi soir 18 h au Dimanche soir 18 h  
+ Caution 500 €

Eté du 1<sup>er</sup> mai au 30 septembre :

550 € du vendredi soir 18 h au Dimanche soir 18 h  
+ Caution 500 €

- Location vaisselle pour tout le monde : 50 €

*Ces tarifs s'entendent nettoyage compris et sont applicables pour toutes les réservations. Les lieux doivent être laissés en bon état de propreté. Il est demandé de respecter les locaux et le matériel. Le bruit et la musique doivent être baissés à 2 heures du matin pour être arrêtés à 3 h.*

*La moitié du montant de la location est exigée à la réservation et encaissée, le solde le jour de la manifestation. Pour toute location contacter la mairie.*

## LOCATION DE LA PETITE SALLE DE RÉUNION

Réservée uniquement aux personnes de la commune pour faire des repas de famille environ 30 personnes.

Prix : 150€ la journée ou le week-end, ménage non compris.

## LOCATION MOBILIER DE LA COMMUNE

### Mobilier

L'utilisateur s'engage à prendre soin du mobilier mis à sa disposition et à le restituer propre. Il certifie être l'utilisateur principal de celui-ci, ce qui engage son entière responsabilité en cas de dégradation de mobilier ou de litige lié à son utilisation.

La manutention du mobilier, chargement, déchargement ainsi que le transport sont à la charge exclusive de l'utilisateur.

### Le mobilier disponible est :

- Tables festives bois de 220 x 80 cm - quantité 17  
**Tarif - 2 € par table**
- Bancs festifs en bois de 220 x 25 cm - quantité 34  
**Tarif - 1 € par banc**
- Tables blanches en résine de 153 x 76 cm - quant. 10  
**Tarif - 4 € par table**
- Chaises oranges et grenats - quantité 80  
**Tarif - 0,50 € par chaise**

### Règlement

L'utilisateur devra régler le montant de la réservation au plus tard 15 jours avant la date de la sortie du mobilier. Il sera demandé un chèque de caution d'une valeur de 100 €, *à l'ordre du Comité des Fêtes.*

En cas contraire, la réservation pourra ne pas être validée par le **Comité des Fêtes.**

Il est vivement conseillé de régler lors de la réservation en **Mairie de Monthieux** (*chèque à l'ordre du Comité des Fêtes*)

Lors de détérioration ou de non restitution d'une partie du matériel loué, le chèque de caution sera encaissé à titre de provision. La régularisation financière sera faite à la fin du litige.

### Pénalité

Le mobilier détérioré fera l'objet d'une pénalité que devra régler l'utilisateur.

Il devra régler la totalité de la réparation ou le remplacement du mobilier détérioré.

Le mobilier non rendu dans les délais fera l'objet d'une pénalité égale ou double du montant de la location, et ceci par semaine de retard.

### Horaires

L'enlèvement du mobilier se fait chaque vendredi soir de 18h à 19h.

Le retour du mobilier se fait chaque lundi soir de 18h à 19h.

**Les réservations se font en Mairie aux horaires habituels**

Mairie de MONTHIEUX - 04 72 26 11 15

# INFORMATIONS UTILES

## BOIS COMMUNAL

La Commune dispose de bois communaux et les met à la disposition de ses habitants, à raison de 2 moules par foyer plus 2 moules supplémentaires maximum avec l'accord du résident qui laisse sa part. Ce bois ne peut en aucun cas être vendu. Les résidents secondaires ont le droit à une demi-part soit 1 moule.

La commission des bois passera chaque fin de saison sur place pour mesurer les tas qui devront être bien rangés et sera strict sur le cubage.

**Rappel : 1 moule = 1.33m x 1.33m x 1.33m**

Chaque tas portera le nom du propriétaire. Les souches seront coupées au plus court et le plus proprement possible.

Les coupes s'effectueront du 1/12 au 1/03.

Le ramassage s'effectuera du 1/07 au 30/08 par temps sec avec accord de la commission.

Les arbres marqués seront impérativement conservés.

Les véhicules sont interdits sur place pendant l'hiver.

Tout lot non commencé dans le mois sera redistribué.

**Toutes les inscriptions se font impérativement en Mairie.**

Pour la part de bois contactez Monsieur Jean-François Ferrier au n° tél. 07 57 40 61 71.

## COMMISSION SOCIALE

La Commission sociale organise chaque année un repas GRATUIT pour les personnes âgées de 70 ans et plus. Au moment de Noël, ils peuvent choisir le repas ou un colis gourmand qui leur sera porté. La commission sociale donne son avis sur les demandes d'aides et les dossiers transmis par le département.

## TERRAIN DE SPORTS CÔTÉ MAIRIE (Foot, basketball, handball)

Ouvert uniquement pour les écoles.

## ÉCOLE

L'école de Monthieux accueille les enfants dès 3 ans en classe de maternelle (3 ans au 31 décembre de l'année en cours). Ceux-ci pourront continuer leur scolarité au village, jusqu'au CM2. Les inscriptions se font en Mairie puis l'admission auprès du Directeur courant mai et juin. Les enfants peuvent prendre le repas de midi à la cantine.

## COLLÈGE

Les enfants de Monthieux se rendent au Collège de St André de Corcy. Un ramassage par car est organisé tous les jours. Le départ se fait devant la cour de l'école maternelle entre 8 h 00 et 8 h 15. Le retour s'effectue sur la place de l'église.

**RAPPEL AUX PARENTS** : il vous est demandé d'informer vos enfants sur les risques encourus en cas de détérioration des biens communaux. Votre responsabilité est engagée.

## LYCÉE

Les jeunes de Monthieux sont accueillis au lycée de Trévoux. Un ramassage journalier par carest organisé. Départ vers les 7h-7h10 rue de la Croix. Retour idem.

## ORDURES MÉNAGÈRES

**Sur la commune de Monthieux, le ramassage des sacs jaunes et des bacs noirs (ordures ménagères) a lieu le vendredi matin avant 7 heures. Leur dépose se fait uniquement aux points de ramassage ainsi qu'à chaque domicile le jeudi soir.**

**Merci de respecter le tri sélectif.**

## RAPPEL DE QUELQUES RÉGLEMENTS

**Stationnement des poids lourds :**

Interdit sur la place du village par arrêté municipal.

La place publique est dotée d'un sens unique.

## DÉCHETTERIES

**Fermées les dimanches et jours fériés.**

*Pour tous renseignements :*

*appeler la COMCOM au 04 74 98 47 15.*

**Horaires d'ouverture St André de Corcy**  
(route de Montluel)

Du 1<sup>er</sup> avril au 30 septembre : horaires d'été

- lundi, jeudi, vendredi et samedi :  
9h - 12h30 / 13h30 - 18h
- mardi : fermée
- mercredi : 13h30 - 18h

Du 1<sup>er</sup> octobre au 31 mars : horaires d'hiver

- lundi, jeudi, vendredi et samedi :  
9h - 12h30 / 13h30 - 17h
- mardi : fermée
- mercredi : 13h30 - 17h

**Horaires d'ouverture Villars les Dombes**  
(ZAC de la Tuilerie)

Du 1<sup>er</sup> avril au 30 septembre : horaires d'été

- lundi, mardi, vendredi et samedi :  
9h - 12h30 / 13h30 - 18h
- mercredi : 13h30 - 18h
- jeudi : fermée

Du 1<sup>er</sup> octobre au 31 mars : horaires d'hiver

- lundi, mardi, vendredi et samedi :  
9h - 12h30 / 13h30 - 17h
- mercredi : 13h30 - 17h30
- jeudi : fermée

# INFORMATIONS UTILES

## PIÈCES À FOURNIR POUR OBTENIR :

### ► Fiches individuelles et fiches familiales

ont été remplacées par une photocopie du livret de famille.

### ► Carte d'identité (valable 15 ans) Passport (valable 10 ans)

Depuis le 21 mars 2017 les cartes d'identité et les passeports sont à demander dans les mairies équipées d'un dispositif de recueil.

### ► Inscription sur les listes électorales

À compter du 1<sup>er</sup> janvier 2019 et avec l'entrée en vigueur du répertoire électoral unique, toute personne pourra solliciter son inscription sur les listes électorales, en mairie toute l'année et, en vue d'un scrutin, jusqu'au 6<sup>ème</sup> vendredi précédant ce scrutin (jusqu'au dernier jour du deuxième mois précédant le scrutin pour les scrutins organisés en 2019).

### ► Carte grise

Uniquement sur le site de la Préfecture.

### ► Livret de famille (duplicata)

- nom, prénoms et date de mariage  
À demander sur le lieu de votre domicile - gratuit

### ► Extrait d'acte de naissance

- nom, prénoms et date de naissance  
À demander sur le lieu de votre naissance - gratuit ou internet

### ► Extrait d'acte de mariage

- nom, prénoms et date de mariage  
À demander sur le lieu de votre mariage - gratuit ou internet

### ► Extrait d'acte de décès

- nom, prénoms et date de décès  
À demander sur le lieu du décès ou du domicile du défunt - gratuit ou internet

### ► Pour chacun de ces trois extraits

enveloppe timbrée accompagnant la demande

### ► Recensement militaire

Pour les garçons et les filles âgées de 16 ans se faire recenser dans leur mois d'anniversaire. Pour cela, se présenter en mairie, muni du livret de famille et de sa carte d'identité.

## DÉFIBRILLATEURS À VOTRE DISPOSITION

Nous vous rappelons que la commune met à votre disposition un défibrillateur. Pour qu'il soit accessible à tous, nous l'avons placé dans le hall des appartements de la commune, en face de l'église. Cet appareil est d'un usage élémentaire et de premier secours.

Un deuxième défibrillateur se trouve dans la salle polyvalente. Il est accessible quand la salle est occupée.



## NUISANCES SONORES

Il est rappelé qu'un arrêté Préfectoral régleme le bruit de voisinage. L'usage de matériel de jardinage (tondeuse, débroussailleuse...), de bricolage et de tout appareil susceptible de gêner le voisinage en raison de leur intensité sonore n'est autorisé que :

	Heures autorisées le matin	Heures autorisées l'après-midi
Jours ouvrables	8 h à 12 h	14 h à 19 h 30
Samedis	9 h à 12 h	15 h à 19 h
Dimanches	10 h à 12 h	
Jours fériés	10 h à 12 h	



*Permanence téléphonique  
7j/7 - 24h/24*

***Chambres Funéraires***

*Organisation des Obsèques  
Prévoyance Funéraire*

Ambérieux en Dombes - 01330  
04 74 00 82 83

Anse - 69480  
04 74 55 55 99

# INFORMATIONS UTILES

**LA DOMBES**  
COMMUNAUTÉ DE COMMUNES

**A mettre dans le bac jaune**

**PETITS EMBALLAGES MÉTALLIQUES**  
(capsules de café, thé / opercules / gourdes de compotes...)

**BARQUETTES, BOITES ET SACHETS EN PLASTIQUE**  
(tube de dentifrice / boîtes d'œufs / sachets de chips...)

**POTS EN PLASTIQUE** | **SACS PLASTIQUE**  
**FILMS DE SUREMBALLAGE**  
**SACS DE CONGÉLATION**

**EMBALLAGES EN CARTON** | **EMBALLAGES MÉTALLIQUES**

**BOUTEILLES ET FLACONS EN PLASTIQUE** | **PAPIERS JOURNAUX MAGAZINES ENVELOPPES** | **BRIQUES ALIMENTAIRES**

**ET TOUJOURS**

**En Dombes**  
**TOUS LES EMBALLAGES SE TRIENT !**  
Dès le **1ER DÉCEMBRE 2021**

**NOUVEAU**

- EN VRAC, SANS SAC
- NON IMBRIQUÉS
- VIDÉS DE LEUR CONTENU
- NON LAVÉS

**Un doute, une question ?**

[www.cdombes.fr](http://www.cdombes.fr) | [service.dechets@cdombes.fr](mailto:service.dechets@cdombes.fr) | 04 28 36 12 12

[www.monservicedechets.com](http://www.monservicedechets.com) | [service.dechets@cdombes.fr](mailto:service.dechets@cdombes.fr)

Crédit photos : EcoCivisme Média

## BORNE RECHARGE VOITURES ÉLECTRIQUES

Une borne de recharge pour voitures électriques se trouve sur le parking face école.



## DÉCLAREZ VOS RUCHES

ENTRE LE 1<sup>ER</sup> SEPTEMBRE ET LE 31 DÉCEMBRE

- ➔ Une obligation annuelle pour tout apiculteur, dès la première colonie d'abeilles détenue
- ➔ Toutes les colonies d'abeilles sont à déclarer, qu'elles soient en ruches, ruchettes ou ruchettes de fécondation

### QUELS AVANTAGES POUR LES APICULTEURS ?

**CONNAÎTRE L'ÉVOLUTION DU CHEPTEL APICOLE**

**AMÉLIORER LA SANTÉ DES ABEILLES**

**MOBILISER DES AIDES EUROPÉENNES POUR LA FILIÈRE APICOLE**

### UNE PROCÉDURE SIMPLIFIÉE DE DÉCLARATION EN LIGNE

[mesdemarches.agriculture.gouv.fr](http://mesdemarches.agriculture.gouv.fr)

En cas de besoin, contactez le service d'assistance aux déclarants :  
Mail : [assistance.declaration.ruches@agriculture.gouv.fr](mailto:assistance.declaration.ruches@agriculture.gouv.fr)  
Téléphone : 01 49 55 82 22



**A NOTER :** pour les nouveaux apiculteurs ou les apiculteurs souhaitant obtenir un récépissé de déclaration actualisé, il est possible de réaliser une déclaration hors période obligatoire (entre le 1<sup>er</sup> janvier et le 31 Août 2018). Cette démarche ne dispense cependant pas de la déclaration annuelle de ruches (à réaliser obligatoirement entre le 1<sup>er</sup> septembre et le 31 décembre 2018).

## LE BRÛLAGE À L'AIR LIBRE DES DÉCHETS VERTS : C'EST INTERDIT !

**ARRÊTEZ DE VOUS ENFLAMMER !!**



# INFORMATIONS UTILES

## LA REDEVANCE INCITATIVE

La Redevance Incitative est entrée en vigueur le 1<sup>er</sup> janvier 2021. L'année 2020 devait être une année test permettant de régler en amont les différentes difficultés liées à ce changement.

Malheureusement, la Covid-19 est passée par là, engendrant un important retard dans le planning. Les livraisons des bacs ont été suspendues pendant plus de deux mois, tout comme les suivis de tournées destinés à régler les éventuels problèmes de collecte.

Depuis le 1<sup>er</sup> janvier 2021, la taxe d'enlèvement des ordures ménagères (TEOM) est supprimée. La Redevance Incitative est entrée en vigueur, entraînant le comptage réel des levées et des pesées. Ainsi le montant de cette redevance dépend de la production de déchets non recyclables.

Grâce à la redevance incitative, le geste du tri devient plus systématique, participant ainsi à la préservation de l'environnement.

### La Redevance Incitative, combien ça coûte ?

La Redevance Incitative est composée de 3 parts :  
- une part fixe (125 € / an). Cette part fixe permet de financer les déchèteries (dépôts de déchets,

la collecte et le transport de ces déchets), la collecte des déchets recyclables (que ce soit aux points d'apport volontaire ou bien en porte-à-porte), ainsi que la collecte du verre.

- une part à la levée (2,80€ / levée) : il s'agit de la somme facturée à chaque fois qu'une poubelle est collectée. Un minimum de 10 levées est comptabilisé chaque année.
- une part au poids (0,23 € / kg) : il s'agit du poids des déchets collectés lors de chaque levée.

## STOP AUX DÉPÔTS SAUVAGES !

Le problème ne date pas d'hier. Et pourtant, prévention et pédagogie ne suffisent visiblement pas. Les dépôts sauvages étant un véritable fléau, le Gouvernement en a même fait l'une de ses priorités, en augmentant considérablement le montant des amendes pour atteindre 1500 €.

Que ce soit dans la nature ou par terre autour des points d'apport volontaire, déposer ses déchets ailleurs que DANS une benne prévue à cet effet est répréhensible. Le maire de la commune où ces déchets sont retrouvés a toute compétence pour verbaliser l'auteur des faits.

## REDEVANCE INCITATIVE Tarifs au 1er janvier 2021



### Part fixe pour les déchets recyclables :

Charges du service autres que celles dédiées aux ordures ménagères résiduelles (amortissements et maintenance des équipements, collecte et tri des déchets déposés en déchèterie et aux points tri, traitement des refus, actions liées à la réduction et à la prévention des déchets...)

115 € / an<sup>1</sup>  
pour les usagers desservis en point d'apport volontaire

125 € / an<sup>2</sup>  
pour les usagers collectés en porte-à-porte

<sup>1</sup> Communes en point d'apport volontaire pour les déchets recyclables : Abergement-Clémenciat, Baneins, Chaneins, Châtillon-sur-Chalaronne, Condeissiat, Dompierre-sur-Chalaronne, Neuville-les-Dames, Relevant, Romans, Saint-André-le-Bouchoux, Saint-Georges-sur-Renon, Saint-Trivier-sur-Moignans, Sandrans, Sulignat, Valeins.

<sup>2</sup> Communes en porte-à-porte pour les déchets recyclables : Birieux, Bouligneux, Chalamont, Châtenay, Châtillon-la-Palud, Crans, La Chapelle-du-Châtelard, Lapeyrouse, Le Plantay, Marlieux, Mionnay, Monthieux, Saint-André-de-Corcy, Saint-Germain-sur-Renon, Saint-Marcel-en-Dombes, Saint-Nizier-le-Désert, Saint-Paul-de-Varax, Sainte-Olive, Versailleux, Villars-les-Dombes et Villette-sur-Ain.

**Part variable** en fonction du nombre de présentations à la collecte du ou des bac(s) destiné(s) aux ordures ménagères résiduelles.

2,80 € / levée  
2,00 € / levée (uniquement pour les bacs de 47L)\*

**Part variable** en fonction du poids des déchets contenus dans le ou les bac(s) destiné(s) aux ordures ménagères résiduelles.

0,23 € / kg

**Refus d'identification** : Redevance pour refus d'identification.

606,15 €

\* Les bacs de 47 litres sont réservés aux habitants qui n'ont pas la possibilité de stocker un bac sur leur lieu d'habitation. Ils sont délivrés après validation par les services de la Communauté de Communes de la Dombes.

### Une inscription, une question ?

**Service Déchets**  
04 28 36 12 12  
service.dechets@ccdombes.fr  
www.ccdombes.fr  
www.monservicedechets.com



**JUSQU'À 1 500 € D'AMENDE !**  
Même au pied des conteneurs, c'est interdit !

### 4 déchèteries à votre disposition

Chalamont	Châtillon-sur-Chalaronne	Saint-André-de-Corcy	Villars-les-Dombes
Le Petit Moulin Route d'Amberieu	Lieu-dit "La Champaye"	Route de Montluel	ZAC de la Tuilerie
Mardi - vendredi : 13h30 / 17h Jeudi - samedi : 9h / 12h30 et 13h30 / 17h (jusqu'à 18h30 en heures d'été)	Du lundi au samedi 9h / 12h30 et 13h30 / 17h (jusqu'à 18h30 en heures d'été)	Lundi, jeudi, vendredi, samedi 9h / 12h30 et 13h30 / 17h Mercredi : 13h30 / 17h (jusqu'à 18h en heures d'été)	Lundi, mardi, vendredi, samedi 9h / 12h30 et 13h30 / 17h Mercredi : 9h / 12h30 Jusqu'à 18h en heures d'été

### Un doute, une question ?

www.ccdombes.fr 04 28 36 12 12  
www.monservicedechets.com service.dechets@ccdombes.fr



# INFORMATIONS UTILES

## FRANCE SERVICES ET LE CLIC, AU SERVICE DES HABITANTS



La structure France services de la Communauté de Communes de la Dombes offre à tous les habitants du territoire une aide et un soutien personnalisés dans leurs démarches administratives. Qu'il s'agisse de questions concernant l'emploi, la santé, la retraite, les prestations sociales, le logement, etc..., des personnes formées sont présentes pour renseigner et accompagner les usagers. Les agents peuvent également apporter leur aide pour les démarches à effectuer sur le site de l'Agence Nationale des Titres Sécurisés (ANTS) concernant les pré-demandes de carte d'identité et de passeport, les demandes de permis de conduire et de certificats d'immatriculation (ex-cartes grises). Deux postes informatiques avec connexion à internet sont également mis à la disposition de tous à titre gracieux.

**Renseignements sur le site internet :**  
**[www.ccdombes.fr](http://www.ccdombes.fr) ou au 04 74 55 98 23.**

Le CLIC (Centre Local d'Information et de Coordination gérontologique), quant à lui, est un lieu d'accueil et d'écoute, d'information, de conseil et d'orientation pour répondre aux demandes des adultes âgés de 60 ans et plus et de leur entourage, concernant leur quotidien et l'accès aux droits. C'est un guichet unique de proximité, un espace de concertation et de coordination avec les acteurs gérontologiques pour un accompagnement adapté. Il informe, oriente et conseille sur les démarches administratives et les droits de l'adulte âgé : aides financières (APA,

aides au logement,...), établissements accueillant les adultes âgés (accueil temporaire, accueil de jour, MARPA, EHPAD,...), associations diverses (loisirs et culture, aide et écoute des familles, aide aux malades, bénévoles,...), accompagnement à la vie quotidienne (aides à domicile, soins, livraison de repas, amélioration et adaptation de l'habitat, téléassistance,...)

**Renseignements sur le site internet :** [www.ccdombes.fr](http://www.ccdombes.fr)  
ou aux 04 74 55 15 39 / 06 73 38 06 55.

## RÉNOVATION ÉNERGÉTIQUE : C'EST LE MOMENT DE SE LANCER !

2 milliards d'euros. C'est le montant affecté au dispositif MaPrimeRénov+ dans le plan de relance du Gouvernement sur 2021-2022. Dans la Dombes, le secteur résidentiel (et en particulier le chauffage des bâtiments) constitue le deuxième poste générateur de gaz à effet de serre, derrière le transport.

Pour accompagner les propriétaires souhaitant débuter des travaux de rénovation énergétique dans leur logement, la CDD s'est associée à l'Agence Locale de l'Energie et du Climat de l'Ain (ALEC 01) en créant la plateforme Dombes Rénov+.

Quels sont les travaux pertinents à réaliser ? Quelles entreprises contacter ? Quels sont les dispositifs d'aides financières envisageables ? Autant de questions auxquelles les conseillers de Dombes Rénov+ peuvent répondre lors d'un simple appel téléphonique au 04 74 98 33 76 (du lundi au vendredi de 9h à 12h et de 14h à 17h). Un service gratuit pour l'ensemble des habitants de la CCD.

Pour aller plus loin, il est possible de se faire accompagner par Dombes Rénov+, tout au long du projet de réhabilitation. La plateforme propose un suivi complet et personnalisé en contrepartie d'une contribution de 150 euros.

**Pour en savoir plus :** [www.alec01.fr](http://www.alec01.fr)

**Pompes Funèbres  
MÉTRAS**

**MARBRENERIE - CRÉMATION**  
**3 complexes funéraires**  
**24h/24 - 7j/7**  
[www.centre-funeraire-metras.fr](http://www.centre-funeraire-metras.fr)

<b>289 rue Pierre Poivre</b> <b>01330 Villars-les-Dombes</b> <b>Tél. 04 74 98 17 97</b>	<b>68 rue Christian Barnard</b> <b>01400 Châtillon-sur-Chalaronne</b> <b>Tél. 04 74 55 17 17</b>	<b>2 impasse de la Vernangère</b> <b>01390 Saint-André-de-Corcy</b> <b>Tél. 04 72 26 02 17</b>
-----------------------------------------------------------------------------------------------	--------------------------------------------------------------------------------------------------------	------------------------------------------------------------------------------------------------------

# INFORMATIONS UTILES

Dans un objectif de modernisation des équipements et des dispositifs pour les usagers dans leurs démarches, le ministère de l'Intérieur met en place une série d'outils numériques destinés à l'amélioration de la prise en charge des victimes. Ces outils s'adaptent aux exigences de mobilité des policiers et des gendarmes, en s'inscrivant notamment dans un processus de dématérialisation des procédures de dépôt et de prise de plaintes et de signalements.

## Lancement de l'application Ma Sécurité



La première application mobile regroupant les services de police et de gendarmerie est disponible gratuitement sur les plateformes habituelles de téléchargement d'applications et sur l'ensemble des appareils mobiles (téléphones, tablettes...), quel que soit le modèle.

Cette application vous accompagne vers la solution la plus adaptée à vos besoins. Elle offre une nouvelle possibilité d'être assisté par un gendarme ou un policier, à toute heure de la journée.

Vous y trouverez :

- les services de pré-plainte et de signalement en ligne ;
- l'accès aux plateformes de démarches administratives en ligne ;
- l'ensemble des numéros d'urgence ;
- les actualités et notifications locales de sécurité qui vous concernent ;
- un service de tchat 24h/24 et 7j/7 qui permet d'échanger avec un gendarme ou un policier, directement dans l'application ;
- des conseils de sécurité et de prévention suivant les thématiques qui vous intéressent ;
- une cartographie des points d'accueil de la Police et la Gendarmerie nationales, ainsi que leurs coordonnées et horaires d'ouverture ;
- la plateforme de signalement des points de deal lancée début 2021, notamment à l'origine de plus de 10000 signalements.

**Vous êtes victime de violence, d'un vol, d'une escroquerie ?  
Vous vous posez des questions sur votre sécurité ? Vous recherchez des conseils ?**

L'application Ma Sécurité est là pour vous apporter des réponses concrètes, faciliter vos échanges avec la Gendarmerie et la Police nationales et vous donner la possibilité d'alerter plus rapidement les forces de sécurité autour de vous.



En cas d'urgence, il faut toujours contacter le 17



**Citoyens, volontaires, bénévoles, actifs, dombistes, curieux... tels sont les membres du Conseil de développement... Mais le Conseil de développement de la Dombes (CDD) Késaco ?**

Le Conseil de développement est une instance participative. Il travaille sur des projets qui contribuent à l'animation, au développement, à l'avenir et à la connaissance du territoire géré par les élus de la Communauté de communes et peuvent, avant décision, donner leur avis sur des plans ou des projets élaborés par les élus communautaires.

Ses membres ont un point commun : ils habitent une des 36 communes de la Communauté de communes de la Dombes. Intéressés par l'avenir du territoire, ils se sont portés volontaires suite à un appel à candidatures. Tous bénévoles, ils sont organisés en commissions pour être plus efficaces tout en se retrouvant chaque trimestre en réunion plénière autour d'une thématique propre au territoire (l'eau et les étangs, la culture ou l'économie en Dombes par exemple).

Cinq commissions sont actives : *Animation et communication de proximité ; Économie-emploi-tourisme ; Alimentation et circuits courts ; Transition écologique ; Mobilité et aménagement du territoire.* Au centre de leurs préoccupations : améliorer la vie de tous, éviter des villages dortoirs et créer des liens, faire connaître le territoire et les dispositifs qui gèrent le quotidien de chacun... Avec en mot d'ordre : l'intérêt général avant tout et le respect de la parole de chacun.

Le Conseil de développement est ouvert aux habitants qui souhaiteraient participer à ses actions.

Pour faire acte de candidature :  
[contact@enc-cdd-dombes.org](mailto:contact@enc-cdd-dombes.org)

Pour suivre l'actualité du CDD : page Facebook  
[@ConseildedeveloppementDombes](https://www.facebook.com/ConseildedeveloppementDombes)

Pour répondre au questionnaire sur les services en Dombes :



Pour déposer vos questions pour l'élaboration d'un quizz sur la Dombes : [cddjeudombes@gmail.com](mailto:cddjeudombes@gmail.com)

**SL AGENCEMENT**  
Tous travaux d'Aménagement  
et de Rénovation

109, route de Saint Jean de Thurigneux  
01330 Ambérieux en Dombes

07.71.81.83.19 - [shaun.le.guen02@hotmail.com](mailto:shaun.le.guen02@hotmail.com)

Electricité, Plomberie, Peinture  
Menuiserie, Mobilier sur mesure  
Rénovation intérieure, Placoplâtre  
Fabrication et pose de Dressing  
Carrelage, Faïence

**Coiff'Style**

04 72 26 40 21

246 RUE DES MILLIERES - 01390 SAINT-ANDRE-DE-CORCY



# INFORMATIONS UTILES

## LES DIX CONSEILS CONTRE LES CAMBRIOLAGES

### 1/ PROTÉGEZ VOTRE DOMICILE

- équipez votre porte d'un système de fermeture fiable, d'un viseur optique, d'un entrebâilleur ;
- équipez votre domicile d'une alarme (hurlante intérieure/extérieure ou reliée à une société de sécurité ou à votre téléphone portable) ;
- renforcer vos volets et fenêtres ;
- installez des détecteurs de présence ;
- fermez votre porte à clé durant votre absence, la nuit et faites attention la journée ;
- fermez votre portail à clé, surtout la nuit (et la voiture est verrouillée dans la propriété) ;
- l'été, ne laissez pas tout ouvert (pas fenêtres et volets en même temps)
- quand vous prenez possession d'un nouveau domicile, changez les serrures (même chose si perte clés) ;

### 2/ SIMULEZ UNE PRÉSENCE A VOTRE DOMICILE

- en cas d'absence de quelques heures, laissez une lumière ou la télévision allumée ;
- installez un programmateur de lumière pour certaines heures ;
- demandez à un voisin d'ouvrir et fermer les volets chaque jour ;

### 3/ NE LAISSEZ PAS LE COURRIER S'ENTASSER OU LA PELOUSE TROP POUSSER

- aidez-vous entre voisins pour le courrier ou faites-le suivre ;

### 4/ RANGEZ VOS CLÉS DE VOITURE (POUR ÉVITER LE HOME JACKING)

- bannissez le vide-poche ou le crochet dans l'entrée ;
- rangez les sacs à main dans un placard ;

### 5/ CACHER VOS BIENS DE VALEUR

- trouvez un endroit autre que la chambre des parents ou la salle de bain pour cacher les bijoux ;
- ne gardez pas trop de fortes sommes à votre domicile (notamment artisans/commerçants) ;
- au pire, équipez-vous d'un coffre (dans un endroit non visible de visiteurs) ;
- mettez en lieu sûr vos factures (N° de série) et prenez des photos de vos bijoux ;

### 6/ RESTEZ DISCRETS SUR VOS PÉRIODES D'ABSENCE

- ne laissez pas d'annonce sur votre répondeur, sur mur Facebook ou par tweet ;

- faites un transfert d'appel de votre ligne fixe sur votre portable ;
- ne révélez pas aux démarcheurs (physiques ou téléphoniques) vos absences ;
- prévenez un proche ;

### 7/ EN CAS D'ABSENCE, ADHÉREZ AU DISPOSITIF « OPÉRATION TRANQUILLITÉ VACANCES »

- c'est gratuit, simple (formulaire à télécharger sur le site internet gendarmerie ou dans votre brigade) ;
- cela fonctionne toute l'année (pas que pendant les vacances scolaires) ;
- associez un proche ou un voisin qui viendra contrôler de temps en temps (en plus de la gendarmerie) ;
- ça marche : en 2010, moins de 1% des propriétaires ayant souscrits ont été cambriolés ;

### 8/ FAITES LE 17 IMMÉDIATEMENT EN CAS D'ÉVÉNEMENTS SUSPECTS

- en cas de démarchage suspect, de repérage (à pied ou en véhicule) dans votre quartier ;
- quand vous voyez des personnes enjamber une clôture ou passer en véhicule avec des cagoules ;
- soyez le plus précis dans les descriptions (véhicules, personnes) et restez en ligne si besoin ;
- la gendarmerie travaille 365/365 jours (une patrouille est déjà dehors ou peut sortir rapidement) ;

### 9/ NE LAISSEZ PAS DE VISITEURS SE PROMENER DANS VOTRE DOMICILE

- méfiez-vous de tout le monde (femmes, enfants, professions rassurantes...) ;
- exigez toujours une carte professionnelle (gendarmes, policiers, commerciaux, facteurs, éboueurs...) ;
- n'allez pas vérifier la présence de votre argent ou de vos bijoux en présence de visiteurs ;

### 10/ SI VOUS ÊTES VICTIMES DE CAMBRIOLAGE

- ne touchez à rien et appelez immédiatement votre brigade ou faites le 17 ;
- si les cambrioleurs sont encore à l'intérieur ou vous réveillent, gardez votre calme, ne prenez aucun risque et retenez le maximum d'éléments d'identification (descriptions morphologique et vestimentaire, accent, paroles...) ;
- faites opposition sur vos moyens de paiements s'ils ont été volés ;
- venez déposer ensuite plainte à la brigade en amenant tous les documents nécessaires (assurance, factures, numéros de série, photographie des objets...);

# INFORMATIONS UTILES

## UNE QUESTION SUR VOTRE LOGEMENT : DES JURISTES VOUS INFORMENT GRATUITEMENT !

L'ADIL de l'Ain, Agence départementale d'information sur le logement, a pour mission de délivrer **gratuitement** des conseils **juridiques, financiers et fiscaux** sur le logement et l'habitat.

Ses conseils, délivrés par des **juristes spécialisés en droit immobilier**, vous permettront de connaître et comprendre les règles applicables en matière de **location, accession à la propriété, copropriété, droit de la propriété**, ainsi que **les aides à l'amélioration de l'habitat et la rénovation énergétique**.

Chaque année, l'ADIL de l'Ain délivre auprès d'un public varié (propriétaires occupants ou bailleurs / locataires / collectivités et acteurs du logement), près de 13 500 conseils.

Pour consulter l'ADIL, vous pouvez prendre contact avec nos services au 04.74.21.82.77, nous adresser un mail [adil@adil01.fr](mailto:adil@adil01.fr), ou prendre rendez-vous auprès de notre siège et de nos permanences de proximité.

Les services de l'ADIL sont ouverts **sans interruption du lundi au jeudi de 9 h à 18 h et le vendredi de 9 h à 17 h**.



**ADIL de l'Ain**  
34 rue du Général Delestraint  
01000 Bourg en Bresse  
Tel : 04 74 21 82 77  
Mail : [adil@adil01.fr](mailto:adil@adil01.fr)  
Site internet : [adil01.org](http://adil01.org)



- **Aide aux personnes âgées**
  - **Aide aux personnes handicapées**
    - **Aide aux personnes malades**
      - **Aide retour hospitalisation**
        - **Ménage – Repassage**
          - **Garde d'enfants**

### ADMR du secteur de Saint André de Corcy :

☎ 04 72 07 89 31    ✉ 249 route de Monthieux – 01390 Saint André de Corcy  
@ [asaintandre@fedo1.admr.org](mailto:asaintandre@fedo1.admr.org)    [www.admr.org](http://www.admr.org)

#### Accueil :

Lundi et Vendredi de 8h à 16h – Mardi et Jeudi de 8h à 17h30 – Mercredi de 9h à 17h30



**François Mathieu**  
immobilier

transaction | gestion | location

Retrouvez-nous pour **discuter de vos projets immobiliers** dans notre agence **François Mathieu Immobilier** au **44 Route de Bourg-en-Bresse à Saint-André-de-Corcy**

Tél. 04.28.29.83.01 | [contact@francoismathieuimmobilier.fr](mailto:contact@francoismathieuimmobilier.fr)

Retrouvez nous sur

[www.francoismathieuimmobilier.fr](http://www.francoismathieuimmobilier.fr)

 **François Mathieu Immobilier**

# INFORMATIONS UTILES

OFFERT PAR LA MAIRIE DE VOTRE COMMUNE



## TÉLÉCHARGEZ GRATUITEMENT L'APPLICATION PANNEAUPOCKET

Pour vous informer et vous alerter, votre Mairie s'équipe de **PanneauPocket**.

Toute l'actualité de votre Commune, les événements, les informations de coupures réseaux, travaux sur la voirie, alertes météo et bien plus encore... seront toujours dans votre poche, où que vous soyez, quand vous le souhaitez.

Disponible sur Play Store (Android), App Store (Apple) ou AppGallery (Huawei)



Retrouvez également toutes les infos et alertes des communes depuis un ordinateur sur [app.panneaupocket.com](http://app.panneaupocket.com)



© PanneauPocket

# ECO PISCINE

## Piscines

### Traitement - Accessoires

# 06.29.63.07.05

# ecopiscine@orange.fr

# INFORMATIONS UTILES



**La Communauté de Communes de la Dombes vous répond :**



Téléphone  
04 28 36 12 12



Mail  
contact@ccdombes.fr



Site  
www.ccdombes.fr



Messagerie Facebook

200 av Foch 01400 Châtillon-sur-Chalaronne  
Horaires d'ouverture :  
Du lundi au vendredi de 8h30 à 12h30 et de 13h30 à 17h00

**MSAP**  
Maison de services au public

- Aide, conseil et accompagnement dans les démarches administratives.
- Des permanences délocalisées dans des mairies.



**Contact :**  
Pascale MUZY  
04 74 55 98 23  
msap@ccdombes.fr

**CLIC**  
Centre local d'information et de coordination gérontologique

- Information, conseil, orientation pour les adultes âgés de plus de 60 ans et leur entourage.



**Contact :**  
Martine LUQUET  
04 74 55 15 39  
clic@ccdombes.fr

**Service Déchets**



- Inscription au service Déchets
- Commande de bacs
- Inscription en déchèterie
- Des questions ?

**Contact :**  
04 28 36 12 12  
service.dechets@ccdombes.fr  
www.monservicedechets.com

Déchèterie de Saint-André-de-Corcy	Déchèterie de Villers-Ios-Dombes
<p><b>Adresse</b> Route de Montliell 01390 Saint-André-de-Corcy</p> <p><b>Horaires d'ouverture</b> Lundi, jeudi, vendredi, samedi de 9h00 à 12h30 et de 13h30 à 18h00 Mercredi de 13h30 à 18h00 <b>Du 01/11 au 31/03 :</b> Fermeture à 17h</p>	<p><b>Adresse</b> ZAC de la Tuilerie 01330 Villers-Ios-Dombes</p> <p><b>Horaires d'ouverture</b> Lundi, mardi, vendredi, samedi de 9h00 à 12h30 et de 13h30 à 18h00 Mercredi de 9h00 à 12h30 <b>Du 01/11 au 31/03 :</b> Fermeture à 17h</p>

**Petite Enfance**

Dès le début de la grossesse, pensez à déposer un dossier de pré-inscription en crèche.

Coordination des 8 crèches et 5 RAM du territoire.

**Contact :**  
04 28 36 12 12  
petiteenfance@ccdombes.fr

## NOUVEAU MAGASIN !



*"PROFESSIONNELS DE L'AUTOMOBILE, NOUS SOMMES LÀ POUR VOUS CONSEILLER POUR QUE VOTRE SATISFACTION DEVIENNE LA NÔTRE"*

OFFRE SPÉCIALE

1 bidon lave-glace offert !\*



Du lundi au vendredi :  
de 8h30 à 12h00 et de 14h00 à 18h00.  
Le samedi de 9h00 à 12h00.

\*Dès 30€ d'achats TTC effectués en 1 passage en caisse. Dans la limite des stocks disponibles. Sur présentation de ce flyer. Ne pas jeter sur la voie publique.

VENTE PIÈCES AUTO

Retrouvez en magasin un **large choix** de pièces auto des **plus grands équipementiers**.

ÉQUIPE DÉDIÉE

Professionnels de l'automobile, Jimmy et Alexis sont à votre **disposition** pour vous **conseiller** sur le choix de vos pièces.

SERVICE

Vos plaques d'immatriculation en **moins de 5 minutes !**

PROFESSIONNELS

Situés dans un rayon de 10km du magasin ?  
**Nous vous livrons le jour même !**

tél. 09 79 03 81 36  
contact@corcypiecesauto.fr

www.corcypiecesauto.fr

459 rue de l'Industrie  
ZI de Sure  
01390 St-André-de-Corcy

Page 18

# INFORMATIONS PRATIQUES

## MÉDECINS GÉNÉRALISTES

### PICOT Cécile

Pôle Santé  
60 rue de la Bergerie  
01390 Saint André de Corcy  
Tél. : 04 72 27 51 90

### TRESCOL Lucie

Pôle Santé (entrée 2)  
80 rue de la Bergerie  
01390 Saint André de Corcy  
Tél. : 04 78 29 96 76

### TOURNIER, OUDIN, EDO-FOREST, PARIOT, PROTON

Maison de Santé  
"Coeur de Dombes"  
313 Av Charles de Gaulle  
01330 Villars Les Dombes  
Tél. : 04 74 98 10 00

### REGNAULT-ROCHE, JACQUE-PIVIDORI

Espace Santé "la Poype"  
416 Av Charles de Gaulle  
01330 Villars Les Dombes  
Tél. : 04 74 98 04 42

### CHAPEL Didier

40 rue du commerce  
01330 Villars Les Dombes  
Tél. : 04 74 98 18 48

### DANJOU Michel

42 rue Gilbert Boullier  
01330 Villars Les Dombes  
Tél. : 04 74 98 39 39

### LASSUS BONHOMME Jocelyne

77 rue P. Duverger  
01330 Villars Les Dombes  
Tél. : 04 74 98 01 83

## MÉDECIN ANGIOLOGUE VASCULAIRE

### DHIMENE-FAREH Ouafae

Pôle Santé  
60 rue de la Bergerie  
01390 Saint André de Corcy  
Tél. : 04 78 23 64 43

## MEDECIN CARDIOLOGUE

### BRUN Sophie

Pôle Santé  
60 rue de la Bergerie  
01390 Saint André de Corcy  
Tél. : 04 37 92 99 68

## CHIRURGIENS ORTHOPÉDIQUE HANCHE ET GENOU

### DURAND, LAURENDON

Pôle Santé  
60 rue de la Bergerie  
01390 Saint André de Corcy  
Tél. : 04 72 10 26 94

## OSTÉOPATHES

### NOIRAY Eric

Pôle Santé (entrée 2)  
80 rue de la Bergerie  
01390 Saint André de Corcy  
Tél. : 04 72 08 59 55

### SCHILLINGER Jessica

Pôle Santé (entrée 2)  
80 rue de la Bergerie  
01390 Saint André de Corcy  
Tél. : 06 09 25 66 83

### SIMONI Lydiane

18 Route de Lyon  
01390 Saint André de Corcy  
Tél. : 06 30 30 68 77

### D'ORAZIO Violène

135 place du Marché  
01330 Villars Les Dombes  
Tél. : 04 78 88 00 53

### ORTEGA Samuel

63 rue Laveran  
01330 Villars Les Dombes  
Tél. : 04 74 98 28 85

### JAUDON Morgane

Espace Santé "la Poype"  
416 Av Charles de Gaulle  
01330 Villars Les Dombes  
Tél. : 04 81 47 16 97

### LE PEUCH Noémie

54 rue Gilbert Boullier  
01330 Villars Les Dombes  
Tél. : 06 38 64 74 06

## ORTHOPHONISTES

### BEULLE-COQUART, DAGUIN

LE BELANDRE  
40 place Victor Hugo  
01390 Saint André de Corcy  
Tél. : 04 72 08 58 65

### PROTON GREJON Céline

458 rue de Dombes  
01330 Villars Les Dombes  
Tél. : 04 74 98 18 12

### ROULE ARBANT Michelle

11 rue Birolle  
01330 Villars Les Dombes  
Tél. : 04 74 98 11 89

### VINCENT FALQUET, KELLER

Espace Santé "La Poype"  
416 Av Charles de Gaulle  
01330 Villars Les Dombes  
Tél. : 09 72 38 64 22

## INFIRMIERS

### ALLO SOINS SERVICES

Pôle Santé  
60 rue de la Bergerie  
01390 Saint André de Corcy  
Tél. : 04 72 26 14 31

### CALLAMARD, CHAVE, BEAUFILS

Maison de Santé  
"Coeur de Dombes"  
01330 Villars Les Dombes  
Tél. : 04 72 88 43 41

### CHARRION COMTET et VENET

54 rue Gilbert Boullier  
01330 Villars Les Dombes  
Tél. : 04 74 98 19 63

### DOMBES SOIN ET SANTÉ

Les Vanneaux route Laveran  
01330 Villars Les Dombes  
Tél. : 04 74 98 06 53

### PETIT Laurence

171 rue du commerce  
01330 Villars Les Dombes  
Tél. : 06 87 32 95 43

### BONNET-LIGEON Isabelle

73 rue Duverger  
01330 Villars Les Dombes  
Tél. : 06 50 12 16 54

## DENTISTES

### SABRAN, MARTELON

Pôle Santé  
60 rue de la Bergerie  
01390 Saint André de Corcy  
Tél. : 04 72 08 57 78

### LAVILLE-RUBY, PLASSA

551 rue Dombes  
01330 Villars Les Dombes  
Tél. : 04 74 98 26 67

### REYNE, FERNANDEZ

154 rue du Commerce  
01330 Villars Les Dombes  
Tél. : 04 74 98 05 86

### MOYET, COUCHON

Maison de Santé  
"Coeur de Dombes"  
313 Av Charles de Gaulle  
01330 Villars Les Dombes  
Tél. : 04 74 98 13 30

## KINESITHERAPEUTES

### CHIZAT, PUJIC BILLANDON, BIANCHI

Pôle Santé  
60 rue de la Bergerie  
01390 Saint André de Corcy  
Tél. : 04 72 26 45 06

### MIDONNET, VAUDIAU, PUCELLE

Pôle Santé  
60 rue de la Bergerie  
01390 Saint André de Corcy  
Tél. : 04 72 26 19 20

### SCM MK VILLARS

32 Av des Nations  
01330 Villars Les Dombes  
Tél. : 04 74 98 07 05

### BADOS, BOUTEILLE, REYNOUARD, CHARVOLIN

Maison de Santé  
"Coeur de Dombes"  
313 Av Charles de Gaulle  
01330 Villars Les Dombes  
Tél. : 04 78 88 47 37

## MÉDECINE TRADITIONNELLE CHINOISE

### DUPLAN Laurent

Pôle Santé (entrée 2)  
80 rue de la Bergerie  
01390 Saint André de Corcy  
Tél. : 06 19 83 84 92

## SOPHROLOGUES, RÉFLEXOLOGUES PLANTAIRE

### PALLEY Karine

Pôle Santé (entrée 2)  
80 rue de la Bergerie  
01390 Saint André de Corcy  
Tél. : 06 70 37 34 57

### FAYARD Micheline

31 place Jean St Cyr  
01330 Villars Les Dombes  
Tél. : 06 77 09 82 35

### VAUDAN Alexandra

106 rue du commerce  
01330 Villars Les Dombes  
Tél. : 06 70 37 38 80

# INFORMATIONS PRATIQUES

## DIÉTÉTICIENNES

**PERRIER-AUTHIER Chloé**  
Pôle Santé  
60 rue de la Bergerie  
01390 Saint André de Corcy  
Tél. : 06 58 33 19 62

**D'ORAZIO Perrine**  
135 place du Marché  
01330 Villars Les Dombes  
Tél. : 06 89 37 42 51

**CHAPUIS Audrey**  
NATURHOUSE  
1204 Av Charles de Gaulle  
01330 Villars Les Dombes  
Tél. : 04 78 88 94 97

## NATUROPATHE

**GOUT Sylvie**  
Pôle santé (entrée 2)  
80 rue de la Bergerie  
01390 Saint André de Corcy  
Tél. : 06 64 18 00 49

## PSYCHOLOGUES DU DÉVELOPPEMENT

**BIEZ Elodie**  
Pôle Santé  
60 rue de la Bergerie  
01390 Saint André de Corcy  
Tél. : 07 81 23 29 97

**MOCERINO Aurélie**  
Espace Santé "La Poype"  
416 Av Charles de Gaulle  
01330 Villars Les Dombes  
Tél. : 04 78 88 75 06

**BUET Elisabeth**  
73 rue Duverger  
01330 Villars Les Dombes  
Tél. : 04 74 98 39 13

## PSYCHOMOTRICIENNES

**BRIDAY, PAOLELLA**  
Pôle Santé  
60 rue de la Bergerie  
01390 Saint André de Corcy  
Tél. : 04 69 16 88 17

**PATUREL Mélanie**  
Maison de Santé  
"Coeur de Dombes"  
313 Av Charles de Gaulle  
01330 Villars Les Dombes  
Tél. : 06 49 88 33 73

## PÉDICURES PODOLOGUES

**SEVE Clara**  
Pôle Santé  
60 rue de la Bergerie  
01390 Saint André de Corcy  
Tél. : 06 50 96 83 66

**KISTER Sophie**  
Maison de Santé  
"Coeur de Dombes"  
313 Av Charles de Gaulle  
01330 Villars Les Dombes  
Tél. : 04 74 98 06 31

**DENIS-LOSTE Marie Pierre**  
28 route de Trevoux  
01390 Saint André de Corcy  
Tél. : 04 37 26 01 96

## SAGES FEMMES

**JOUBERT Maelle**  
Pôle Santé  
60 rue de la Bergerie  
01390 Saint André de Corcy  
Tél. : 06 65 30 21 98

**BELISSANT Justine**  
Pôle Santé  
60 rue de la Bergerie  
01390 Saint André de Corcy  
Tél. : 07 49 71 28 67

**MILLET Nathalie**  
Maison de Santé  
"Coeur de Dombes"  
313 Av Charles de Gaulle  
01330 Villars Les Dombes  
Tél. : 06 84 61 99 76

**PERRIER Justine**  
Maison de Santé  
"Coeur de Dombes"  
313 Av Charles de Gaulle  
01330 Villars Les Dombes  
Tél. : 06 18 36 40 61

**BOMPARD Gilda**  
01330 Villars Les Dombes  
Visite à domicile  
Tél. : 06 87 55 25 19

## ORTHODONTISTE

**BOURHIS Aurélie**  
Les Balcons de Villars  
101 rue Carnot  
01330 Villars Les Dombes  
Tél. : 04 74 98 28 79

## PÉDIATRE

**CHAPEL-SCOTTO Isabelle**  
40 rue du commerce  
01330 Villars Les Dombes  
Tél. : 04 74 98 05 07

## PHARMACIES

**GRANDE PHARMACIE DE VILLARS**  
544 Av Charles de Gaulle  
01330 Villars Les Dombes  
Tél. : 04 74 98 07 91

**PHARMACIE DE LA DOMBES**  
76 rue Gilbert Boulrier  
01330 Villars Les Dombes  
Tél. : 04 74 98 00 87

**PHARMACIE SAINT ANDRÉ**  
Lieu dit Millières  
01390 Saint André de Corcy  
Tél. : 04 72 26 10 32

## LABORATOIRE D'ANALYSES MÉDICALES

Maison de Santé  
"Coeur de Dombes"  
313 Av Charles de Gaulles  
01330 Villars Les Dombes  
Tél. : 04 74 98 11 48

## AUDIOPROTHÉSISTE

**Amplifon**  
134 rue du Commerce,  
01330 Villars les Dombes  
Tél. : 04 74 98 33 85

## VÉTÉRINAIRES

**CLINIQUE VÉTÉRINAIRE DES ETANGS**  
la Tuilerie  
01330 Villars Les Dombes  
Tél. : 04 74 98 01 10

**CLINIQUE VÉTÉRINAIRE GENIN**  
Place des Anciens Combattants  
01390 Saint André de Corcy  
Tél. : 04 72 26 10 11

## HYPNOTHÉRAPEUTES

**MOTTARD Thierry**  
148 rue du Commerce  
01330 Villars Les Dombes  
Tél. : 07 77 28 56 99

**DELORME Isabelle**  
à domicile  
01330 Villars Les Dombes  
Tél. : 06 42 46 66 56

## OPTICIEN MOBILE

**REY Anne**  
01330 Villars Les Dombes  
Tél. : 06 87 61 84 59

## TAXIS

**RS**  
01390 Monthieux  
Tél. : 06 95 29 81 73

**TAXI MAUTI**  
14 Hameaux Tourterelles  
01390 Mionnay  
Tél. : 06 08 21 13 47

**TAXI GEORGE**  
18 allée des Grives  
01330 Villars Les Dombes  
Tél. : 06 70 83 10 89

**COILLARD**  
807 Av Charles de Gaulle  
01330 Villars Les Dombes  
Tél. : 04 78 55 18 91

**TAXI DES ETANGS**  
217 Av Pasteur  
01330 Villars Les Dombes  
Tél. : 06 13 29 44 53

## POMPES FUNÈRES

**LIMAT**  
338 Rte du Gouverneur  
01330 Ambérieux en Dombes  
Tél. : 04 74 00 82 83

**METRAS**  
2 imp Vernangere  
01390 Saint André de Corcy  
Tél. : 04 72 26 02 17  
et  
289 rue Pierre Poivre  
01330 Villars Les Dombes  
Tél. : 04 74 98 17 97

**BOUVET**  
219 rue de Bresse  
01330 Villars Les Dombes  
Tél. : 04 74 98 01 00

# FLEURISSEMENT



Cette année le fleurissement était constitué de nombreuses jardinières sur l'axe principal de la commune et côté place de la mairie, essentiellement des plantes annuelles toujours bien arrosées et entretenues avec récupération des eaux pluviales par 2 collecteurs et en utilisant le puits de la cour de l'école.



**adapa**  
AIDER & ACCOMPAGNER  
À DOMICILE  
RESEAU  
UNA

**Nos services**  
D'AIDE À LA PERSONNE →

- Aide aux proches aidants
- Prévention
- Objets connectés
- Portage de repas
- Aide et soins à domicile
- Aide à la fonction d'employeur
- Alternatives aux domiciles
- Transport accompagné

Renseignements et prise de rendez-vous  
[contact@adapa01.com](mailto:contact@adapa01.com)  
04 74 45 59 65  
[www.adapa01.fr](http://www.adapa01.fr)

Retrouvez votre antenne de proximité  
**ADAPA au :**  
Ilôt des Halles - Grande rue  
01320 Chalamont

**On recrute !**  
dans tout le département de l'Ain  
REJOIGNEZ NOS ÉQUIPES DE PROFESSIONNELS !  
Pour plus de renseignements rendez-vous sur [www.adapa01.fr](http://www.adapa01.fr) rubrique «Nous rejoindre»

Devenez acteur de l'économie sociale et solidaire

# TRAVAUX

## Des feux tricolores ont été installés devant l'école



La sécurité des élèves aux abords de l'école a été une priorité pour la municipalité pour la rentrée scolaire 2022.

Des travaux ont eu lieu au mois d'août pour implanter des feux tricolores devant l'école, au niveau de la sortie du lotissement le Village.

Ils peuvent être commandés par les piétons avant de s'engager sur le passage protégé.

Avec les coussins berlinois et la limitation de la vitesse à 30 km/h dans la traversée du village, les enfants sont en sécurité quand ils se rendent à l'école : les automobilistes n'ont pas d'autre choix que de « lever le pied ».

Un deuxième série de feux a également été installée à l'entrée au croisement de la D82 et de la route de la Sablière.

SARL DU COUET ENTREPRISE  
**Terrassement et Travaux Agricoles**

**06.11.37.00.33**  
gaec.du.couet@wanadoo.fr

520, chemin du Couet — 01390 Monthieux

**S.R.F. BURA**  
**FAÇADE**  
**ISOLATION PAR L'EXTÉRIEUR**

**Ioan BURA**  
Port : 06 72 99 76 00  
179 Rue Du Commerce  
01330 - VILLARS LES DOMBES  
Tél/Fax : 04 74 98 02 00

**Enduits à la chaux**  
**Fausses pierres en enduit**  
**Spécialiste sur pisé**  
**Crépis - Peinture**  
www.srfbura.com  
E-mail : burafacade@sfr.fr



# CARNET 2022

## RECONNAISSANCE AVANT LA NAISSANCE

BEGON Clément, Jean-Marie  
et LEBRUT Anaïs ..... 14 novembre  
DELL' AQUILLA Jérémy  
et MICHEL SABRINA Monique ..... 9 avril  
RIBEIRO Alexandre Joaquim  
et MARTIN Ophélie ..... 6 janvier

## AVIS DE NAISSANCE

BEGON Iris, Louise ..... 22 décembre  
DELL' AQUILLA Mélia, Mady, Andréa ..... 16 avril  
GARNAVAULT Valentin, Anthony ..... 15 juin  
MARTINEZ Luis, Michel, Jean-Paul ..... 4 janvier  
RIBEIRO Malo ..... 18 janvier  
THEVENET Lina, Marina ..... 4 août

## CHANGEMENT DE NOM

LENAIN en POMMEREUL  
Pierre Sébastien ..... 29 septembre

## MARIAGES

LAMY Serge Jacques et  
BESSON Florence Anna Gabrielle ..... 7 mai  
MARANDET Denis et  
FAVRAT Julie Elisabeth ..... 4 juin

## DÉCÈS

CAPELLETTI Matilde Liliana  
Veuve BIANCHINI ..... 10 mars  
PLAINEAU Jean-Louis ..... 2 février

## TRANSCRIPTIONS DE DÉCÈS

COUGOULAT Christian, Georges ..... 21 décembre

# BIBLIOTHÈQUE

La bibliothèque a connu une baisse très conséquente de sa fréquentation depuis janvier. De nombreuses permanences ont été assurées sans que personne ne se présente.

De plus, les démarches liées à la gestion de la structure se sont considérablement multipliées et complexifiées au fil des années, jusqu'à en devenir très lourdes et chronophages.

Aussi, pour toutes ces raisons, et en accord avec la municipalité, il a été décidé de la fermeture définitive de la bibliothèque fin décembre.

Les lectrices et lecteurs souhaitant continuer à bénéficier de prêts d'ouvrages peuvent s'adresser aux bibliothèques et médiathèques voisines (Saint-André-de-Corcy, Saint-Marcel-en-Dombes, Villars-les-Dombes, Mionnay et Ambérieux-en-Dombes) qui, outre le fait d'être également ouvertes le samedi matin, proposent une amplitude d'ouverture beaucoup plus conséquente que la nôtre.

Nous tenons à remercier sincèrement les personnes suivantes qui ont contribué à la vie de la bibliothèque

au cours de son trentenaire d'existence : Suzanne BROYER, qui a beaucoup œuvré pour sa création et son lancement, les bénévoles qui se sont succédé au fil des années, les parents qui ont accompagné les scolaires, les élus, les personnes qui nous ont rendu visite sans être inscrites pour échanger quelques mots. Nous remercions également nos différents bibliothécaires référents à la Bibliothèque Départementale de Prêt, avec qui nous avons toujours entretenu de bonnes relations et qui ont été de précieux interlocuteurs et relais, ainsi que les chauffeurs de la navette qui ont permis l'échange d'ouvrages sans que nous ayons à nous déplacer à Bourg-en-Bresse. Et, enfin, nous remercions bien sûr chaleureusement les lectrices et lecteurs pour leur fidélité, les échanges intéressants qui ont eu lieu et les moments de convivialité partagés.

Nous souhaitons à toutes et à tous une bonne continuation en tout.

L'équipe de la bibliothèque

# RANDONNÉE NETTOYAGE

## Randonnée nettoyage 15 mai 2022

Une randonnée "nettoyage de printemps" a été organisée le dimanche 15 mai par la mairie, en binôme avec le Sou des Ecoles. Une cinquantaine d'adultes et enfants, répartis en plusieurs groupes, ont parcouru le territoire de la commune : environ 30 kg de déchets ont été récoltés et triés. Le nettoyage d'automne, le 23 octobre, a été moins prolifique : la commune était relativement propre, les participants ont collectés principalement des papiers.



  
**BACONNIER**  
Serrurerie - Métallerie  
[www.baconnier-serrurerie.fr](http://www.baconnier-serrurerie.fr)

Cyrille **BACONNIER**

[baconnier.serrurerie@wanadoo.fr](mailto:baconnier.serrurerie@wanadoo.fr)

ZI Le Colombier  
01330 Villars les Dombes

Por.: **06 15 29 47 04**

Tél.: **04 74 98 12 96**



***Denis Prost***  
***Création Entretien • Parcs et Jardins***

MONTHIEUX - 01390 St André de Corcy

Tél : **04.72.26.46.43**

# CÉRÉMONIES



*Cérémonie 19 Mars 2022*



*Cérémonie du 8 mai 2022  
Monument aux morts, place de l'église*



*Cérémonie du 11 novembre, place de l'église*



*Christophe SASSI*

Artisan Carreleur

*Depuis 1998*

388 grande rue - 01390 MONTHIEUX

Mail : [contact@sassicarrelage.fr](mailto:contact@sassicarrelage.fr)

06 03 46 26 52

# CANTINE SCOLAIRE

Pour cette année 2022-2023,

L'équipe de la cantine s'est étoffée avec Sandrine qui vient en renfort pour surveiller les petits après le repas.

Après de nombreuses années de service Stéphane Chapuis a quitté la présidence de la cantine, nous le remercions ! Il est remplacé par Freddy Couton. Sandrine Armand nous a rejoint en tant que secrétaire adjointe.

L'organisation a un seul service est maintenue, il est encadré par Fabien et Myriam.

Cindy occupe toujours le poste de cantinière.

Les effectifs restent à un niveau important avec 65 repas par jour en moyenne.

Un projet de cuisine centrale est en étude par la mairie de Saint André de Corcy, elle sera alimentée par des produits locaux.

Cette cuisine fournira notre cantine si ce beau projet aboutit avec des coûts raisonnables.

La municipalité a investi dans du mobilier supplémentaire pour les maternelles qui sont toujours plus nombreux et pouvoir les accueillir avec plus de confort.



Suite à notre demande d'agrandissement de la cuisine, nous avons eu la confirmation de la Mairie que les travaux seront réalisés pendant les vacances d'été, ces travaux permettront la pérennité de la cantine.

Nous remercions toute l'équipe municipale pour les investissements réalisés et en cours de réalisation.

Le bureau  
Freddy, Sandrine, Matthieu, Olivier



**FDSI**

**09 79 54 91 28**  
**06 08 61 41 74**

Depuis 1989, 12 700 particuliers ou professionnels nous ont fait confiance pour leur informatique

Dépannage - Formation - Installation - Internet - Vente

<http://www.fdsi.fr>

[contact@fdsi.fr](mailto:contact@fdsi.fr)

**BERNARD**  
Service Energies



Commandes au 04 74 46 34 34

CNR-GAZOLE-FIOUL-ADBLUE-LUBRIFIANTS  
GRANULES DE BOIS

[www.BernardSE.com](http://www.BernardSE.com)

l'énergie est notre avenir, économisons-la !

## Les écoliers du CM2 reçoivent un cadeau pour leur entrée au collège

Lors de la fête de l'école, les onze élèves de CM2 ont reçu une calculatrice ainsi qu'un bon d'achat de la part de la municipalité. Le maire a souhaité aux futurs collégiens une bonne continuation et beaucoup de réussite dans la poursuite de leurs études.



Cette année 2022 fut bien heureusement plus propice aux différents projets de l'école.

Ainsi, fin juin les enfants de l'école ont pu bénéficier d'une semaine cirque : divers ateliers de jongle et d'équilibre et spectacle privé à la clé.

Début juillet, les élèves ont pu aller en sortie scolaire de fin d'année au parc de la Tête d'Or et la kermesse a (enfin !) eu lieu autour d'un spectacle organisé par l'intervenant de musique Gilles Basquin.

Au grand plaisir de tous, la soirée golf a également pu rassembler beaucoup de familles, ainsi que l'équipe de l'école.



Début septembre, les classes d'élémentaire sont allées pour la première fois à la piscine Gisèle Baconnier de Villars-les-Dombes et ont fini leur cycle en passant l'attestation du « savoir-nager ».

Cette belle année fut bouclée par le traditionnel spectacle de Noël – une histoire narrée par deux talentueuses artistes de la compagnie des Petites Dames à travers de magnifiques ombres chinoises – clôturé par la venue du Père Noël qui a offert aux enfants multiples chocolats et friandises.

Merci Père Noël !

# SOU DES ÉCOLES

Cette année 2022 pour le Sou des Ecoles de Monthieux, marque le retour des événements en public, pour le plus grand bonheur de tous. Sans oublier les actions de ventes à distance permettant aussi la collecte de fonds pour le financement des animations scolaires des enfants de l'école (vente de pains d'épices et de sapins de Noël).

Nous avons donc pu nous retrouver pour participer au Nettoyage de Printemps de la Commune en Mai (en partenariat avec la Mairie, la CC Dombes, le Comité des Fêtes). En Juin, grand retour de la Kermesse de l'école pour fêter la fin de l'année scolaire, dans une ambiance festive et estivale.

Pendant une semaine avant les vacances d'été, un cirque nous a fait l'honneur de divertir les enfants grâce à des ateliers ludiques et participatifs. Un succès que nous avons été ravis de proposer, grâce à une troupe professionnelle.

Notre premier tournoi de Molkky a enfin eu lieu en Septembre pour fêter la rentrée, et l'année se termine en douceur avec les festivités de la Saint Nicolas (en partenariat avec le Comité des Fêtes).

De Septembre à Décembre, après quelques incertitudes, nous avons de nouveau eu le plaisir de co-financer (avec la Mairie) le déplacement des enfants de l'école primaire (CP au CM2) à la piscine de Villars les Dombes.



*La Team Sou des ecoles*



Toute l'équipe du Sou des Ecoles de Monthieux est ravie de l'année écoulée et se concentre dès à présent sur les projets de l'année 2022/2023.

Nous remercions Monsieur Le Maire et son équipe pour son soutien, le Comité des Fêtes pour son aide logistique et toujours amicale, l'équipe enseignante pour leurs projets, les parents et les enfants pour leurs nombreuses participations.

Encore une belle année à vos côtés, nous avons déjà hâte de vous retrouver en 2023.

Carine PERRIN, Cindy SALAH,  
Guilhelmine PEZARD, Julie MARANDET,  
Priscilla COTTENET et Sandrine ARMAND

# COMITÉ DES FÊTES

## Soirée Théâtre

Le samedi 26 Mars 2022, gros succès pour la troupe "la corde verte" de Civrieux en Dombes qui jouait une pièce de Laurent Ruquier "Si c'était à refaire" à l'atelier 208.



## Une ambiance... du tonnerre pour la fête champêtre

### De la bonne humeur malgré la pluie

Les membres du comité des fêtes au grand complet étaient ravis de renouer avec cette animation après deux années "sans" : ils avaient préparé durant plusieurs jours la soirée du samedi 25 juin.

Plus de 200 convives étaient attendus pour le repas "cuisse de boeuf" en plein air sur le terrain de communal. L'animation musicale était prête mais l'orage et la pluie sont arrivés dès 19 h, au plus mauvais moment. Les chapiteaux se sont avérés très utiles pour protéger le public compréhensif.



**La CAVE d'Umile**  
CAVE à VIN | BAR à VIN

04 78 58 08 52  
contact@lacavedumile.fr

f lacavedumile  
@lacavedumile



14 route de Monthieux 01390 Saint-André-de-Corcy

L'accordéoniste Nathalie Bernat a réchauffé l'ambiance avec quelques morceaux de musette mais elle a dû se résoudre à annuler par sécurité et pour protéger son matériel.

La bonne humeur et l'entraide étaient cependant au rendez-vous et la fête a battu son plein jusqu'à une heure tardive.



**TRADISTEAK**  
Depuis 1999  
DE LA FOURCHE À LA FOURCHETTE

Boucherie Charcuterie Fromagerie Traiteur



**Christophe GROSSAT**  
Pour particuliers et entreprises  
ZI de Reyrieux, 01600

04 74 00 37 45  
tradisteack@orange.fr

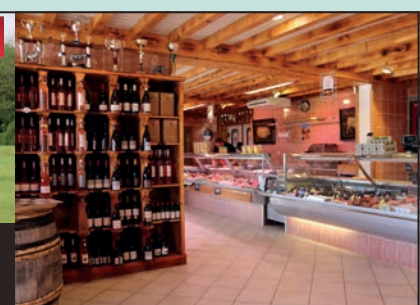

# COMITÉ DES FÊTES

## Halloween

Lundi 31 octobre 2022 se déroulaient des animations variées et festives grâce au comité des fêtes de Monthieux.

La cour de l'école était comble avant et après le défilé costumé dans le village. La participation de tous les enfants a contribué à la réussite de l'événement tout comme le vin chaud, le chocolat chaud, les bonbons à volonté et la musique Rock jouée par des parents d'élèves.





# COMITÉ DES FÊTES



**PROGRAMME 2023**

LUNDI **1er MAI**

**Marché traditionnel**

Producteurs, artisans, buvette,  
restauration, animation et groupe de rock

SAMEDI **24 JUIN** à 19h30

**Fête champêtre** Cuisse de Bœuf

Et l'orchestre Nathalie Bernat

**Sans oublier HALLOWEEN**

*A retenir*

**Cuivres en Dombes**

le SAMEDI **15 JUILLET** à 19h

# REPAS DES AINÉS

Le traditionnel repas du CCAS offert aux anciens de la commune a eu lieu le 14 décembre à la salle polyvalente. Le personnel communal était également invité par la municipalité. L'animation était assurée à l'accordéon par Nathalie Bernat.

Après deux années consécutives sans repas en raison des restrictions sanitaires, les personnes de 70 ans et plus, étaient heureuses de se retrouver dans la convivialité.



A ceux qui n'ont pas souhaité participer au repas festif ou qui n'ont pas eu la possibilité d'y assister en raison de soucis de santé, les membres du CCAS ont apporté à domicile un panier gourmand composé de produits artisanaux : terrines, tartinades, confitures, pâtes de fruits, vin...

Ainsi aucun habitant de 70 ans et plus, n'aura été oublié au cours des fêtes de fin d'année.



# LES HUÇULS EN DOMBES.

Chers habitants de Monthieux, personnes qui nous suivent de près ou de loin, amis et personnes ayant participé d'une manière ou d'une autre à l'aventure de l'Association Française du Huçul. Il est temps pour nous de vous annoncer une belle et grande nouvelle.

Courant le mois de décembre, une assemblée générale extraordinaire a eu lieu. Pourquoi extraordinaire Car après 15 ans de vie associative passionnante et enrichissante, de rencontres, de partage, de combats pour le développement de cette race, d'expériences équestres, l'AFH va fermer ses portes... Mais pour laisser place à un nouveau projet !

En effet, soit de nouveauté et de développement, nous voilà en route pour l'ouverture d'un domaine équestre multi-activités qui conservera les mêmes valeurs.

L'Association Française du Huçul devient désormais **LES HUÇULS EN DOMBES**.

Les Huçuls en Dombes, qu'est-ce que c'est ? Un domaine équestre proposant quatre pôles d'activités dans lesquels la qualité est toujours privilégié à la quantité. Mais alors, quelles activités trouverez-vous chez nous ?

- Le tourisme équestre;
- La médiation équine ;
- Les stages d'équitation ;
- Les pensions.

Nos randonnées Equi'dombes, si connues et appréciées continueront d'être programmées tout au long de l'année. De nouveaux thèmes et de nouvelles expériences vous attendent à dos de nos Huçuls !



Une nouveauté s'ajoute dans notre activité de tourisme équestre : les Chevauchées Personnalisées, c'est-à-dire des balades sur mesure sur rendez-vous selon vos envies !

La médiation équine correspond à un accompagnement éducatif, pédagogique et thérapeutique pour les personnes rencontrant des difficultés, relevant d'un handicap ou non, et ce grâce à la rencontre avec le cheval. Un suivi authentique répondant à vos besoins, en travaillant ensemble autour d'objectifs préalablement définis avec une professionnelle diplômée vous attend.

Lors des vacances scolaires, des stages découvertes ou thématiques ouverts à tous s'offrent à vous. Venez découvrir une équitation orientée vers l'équitation d'extérieure afin de devenir un randonneur en herbe !

Enfin, découvrez nos pensions estivales et permanentes dans un espace de vie calme, en pleine nature entourés de leur congénères.

Au cœur de ce grand projet, le cheval Huçul, fidèle compagnon reconnu pour ces qualités physiques et mentales. Le troupeau va continuer de s'agrandir pour nous faire vivre de nouvelles expériences incroyables. Bien-sûr, l'échange, l'ouverture des consciences, la tolérance, le respect et la bienveillance seront les valeurs principales véhiculées lors de nos activités.

Pour en découvrir d'avantage, nous vous invitons à visiter notre nouveau site internet :

**[www.leshuculsendombes.com](http://www.leshuculsendombes.com)**

Merci à tous pour toutes ces belles années ! Nous vous attendons nombreux à partir du mois d'avril 2023 ! Que l'aventure continue...

# PASSERELLE EN DOMBES

Active depuis près de 12 ans Passerelle en Dombes, au départ petite association locale sur Ambérieux destinée à apporter une aide aux demandeurs d'emploi, est devenue au fil des ans un acteur important du marché de l'emploi sur le territoire de la Dombes avec 12 communes partenaires.

Nous accompagnons outre des personnes au chômage ou en reconversion professionnelle, des jeunes en recherche de stages, d'alternance ou des contrats d'apprentissage, de jobs d'été et sommes interlocuteurs de nombreuses entreprises sur notre territoire qui recherchent du personnel.

Nous intervenons aussi au sein de collèges et lycées pour parler de l'emploi et des métiers.

## 2022 c'est :

- Plus de 100 dossiers pris en charge (97 au 1 novembre 2022)
- Plus de 1000 emplois, la majorité de proximité, diffusés sur le site de l'association
- 80 dossiers conclus favorablement
- 60 parrains et marraines bénévoles dont 35 très actifs
- 11 permanences sur Ambérieux
- 7 permanences délocalisées
- 9 réunions mensuelles et 4 réunions de travail pour le forum 2023
- 11 interventions dans des lycées (information, simulations entretien d'embauche, métiers...)
- Un forum sur les métiers de l'armée et de la sécurité et des sapeurs-pompiers volontaires (JSP) le 26 mars à Villeneuve avec plus de 500 participants.

## 2023 ce sera :

- Des permanences le 1<sup>er</sup> samedi de chaque mois sur Ambérieux en Dombes (Mairie) et les communes partenaires
- De nouvelles aventures avec de nouveaux dossiers
- De nouvelles conclusions favorables
- De nouveaux parrains et marraines. (Vous êtes et serez les bienvenus...)
- Un forum le 7 octobre à Ambérieux en Dombes « Talents & Handicap » sur le thème : Emploi, Formation, Mobilité et sensibilisation auprès des citoyens de notre territoire.
- Avec comme slogan « Vivre et travailler en Dombes, Val de Saône, La Côtère »

**Ce forum s'adresse aux personnes en état de handicap, aux entreprises qui recrutent, aux jeunes qui veulent s'orienter vers les métiers liés au handicap, aux aidants et accompagnants, et à tous ceux et celles qui de près ou de loin sont confrontés à ce problème.**

Avec comme slogan « **Vivre et travailler sur notre territoire** ».

Tout ce travail se réalise grâce à l'implication de tous les bénévoles qui y consacrent beaucoup de temps et de passion, dans un esprit de partage, d'écoute de convivialité et de bienveillance.

Passerelle en Dombes c'est ça au quotidien.

Jacques Picot  
(Parrain, un des fondateurs de l'association)



Marraines (bénévoles) de l'association lors du forum des métiers de l'armée et de la sécurité à Villeneuve.



Stand lors du Forum à Villeneuve



**Passerelle en Dombes**

289, rue Gombette - 01330 Ambérieux en Dombes

Mail : passerelle-en-dombes@orange.fr

# SERVICES EN DOMBES



**NOTRE MÉTIER, VOUS ACCOMPAGNER!**

**NOUS AVONS DES SOLUTIONS 24/24H 7/7J**

**ACCOMPAGNEMENT VIE QUOTIDIENNE**  
ENTRETIEN DU LOGEMENT  
GARDE D'ENFANTS DE + 3ANS  
COURSES  
RÉALISATION DE REPAS

**AIDE À LA PERSONNE**  
TRANSFERT, INSTALLATION  
SURVEILLANCE  
AIDE À LA TOILETTE...

**VIE SOCIALE**  
TRANSPORT ACCOMPAGNÉ  
ACCOMPAGNEMENT AUX ACTIVITÉS DE LOISIRS  
STIMULATION  
ACCOMPAGNEMENT NUMÉRIQUE (MATÉRIEL FOURNI)

**OFFRE DE REPIT**  
PRÉSENCE DE JOUR ET DE NUIT  
RÉPONSE RÉGULIÈRE OU PONCTUELLE

**NOUS INTERVENONS SUR VOTRE COMMUNE**

Ain Domicile Services  
Amandine FOURNIER  
1 rue de Bourg  
01 320 CHALAMONT  
04 74 34 58 09 - 06 43 28 13 55  
dombes@ain-domicileservices.fr

**DEVIS GRATUIT**

**L'essentiel c'est vous !**



**VSDS innove en 2023**

VSDS Aide et Soins à Domicile, établissement d'aide et de soins à domicile, créé depuis bientôt 40 ans, intervient sur les départements de l'Ain et du Rhône.

Après avoir traversé les périodes de confinement et de Covid, les salariés ont subi de plein fouet cette crise sanitaire et certains ont décidé de changer de cap. Face à ces départs inattendus, les équipes se sont mobilisées, soutenues par la fédération du domicile ADEDOM, et ont mis en place le vaste projet des Equipes à Responsabilité Élargies (ERE) au sein du Pôle Aide.

Un nouveau fonctionnement innovant, qui consiste à organiser les salariés du Pôle Aide en 6 petites équipes de 6 à 12 salariés maximum. Chaque équipe a un territoire attribué, et est référente des bénéficiaires résidant sur ce territoire.

Plus d'échange et de communication dans les équipes, c'est l'assurance d'une meilleure prise en charge, et moins de soucis pour la personne accompagnée : il n'a plus un salarié référent, mais une équipe référente, dont tous les membres connaissent parfaitement sa situation.

**Association VSDS**  
225 rue Louis Antoine DURIAU  
01600 REYRIEUX  
Renseignements et devis gratuits au  
04 74 00 35 17  
@contact@vsds.fr  
[www.vsds01-69.org](http://www.vsds01-69.org)

**Permanences**  
**TREVOUX** : HAISSOR  
90 rue de la Montluelde  
01600 TREVOUX  
Tous les lundis de 14h à 17h  
07 78 66 19 83  
**ST TRIVIER SUR MOIGNANS**  
Mairie - Salle du Conseil  
01190 ST TRIVIER SUR MOIGNANS  
Tous les mercredis de 9h à 12h  
06 08 34 39 91  
**GENAY** : Maison des Associations  
64 rue des Ecoles  
69730 GENAY  
Tous les jeudis de 9h à 12h  
07 78 66 19 80  
Directrice : Séverine GUILLOUX  
Président : Alain NICOLAS





**POINT INFO SOCIAL**

Mail : [info.social@01eclat.fr](mailto:info.social@01eclat.fr)  
Tél. : 04.72.08.50.85

**Les services du quotidien à côté de chez vous :**

un lieu d'accueil, d'orientation et de renseignements,  
un accompagnement dans vos démarches administratives,  
une mise en relation avec les partenaires sociaux.

Gratuit  
Ouvert à tous  
Confidentialité

**PERMANENCES :**  
Lundi, Mardi,  
Jeudi et Vendredi  
de 9h à 11h  
sur RDV dans les  
locaux de l'Association  
ECLAT

Santé  
Emploi  
Famille  
Parentalité  
Logement  
Accès aux droits  
Prestations sociales

Association ECLAT - Espace Citoyen pour le Lien et les Actions du Territoire  
290 allée des sports  
01380 St André de Corcy  
tél. 04 72 08 50 85  
mail : [accueil@01eclat.fr](mailto:accueil@01eclat.fr)  
facebook : PEJ devient ECLAT Espace Citoyen pour le Lien et les Actions du Territoire  
site web : [www.01eclat.fr](http://www.01eclat.fr)

Avec la participation de



# DOMBES TOURISME

## Professionnels du tourisme en Dombes

Votre Office de Tourisme vous informe



### Classement tourisme

Quels avantages à se faire classer ?

- € Avantage fiscal pour les loueurs non pro (abattements de 71%)
- Taxe de séjour au tarif fixe, selon le classement obtenu
- Valorisation de vos prestations
- Point de repère pour votre clientèle. Information fiable
- Meilleure visibilité sur les supports de communication
- Possibilité d'accepter les chèques vacances

**Dombes Tourisme prend en charge 50% du coût du classement**

Rejoignez l'Office de Tourisme

Devenir partenaire de Dombes Tourisme c'est :

- Booster votre visibilité,
- Vous donner des outils pour mieux accueillir votre clientèle,
- Rejoindre un réseau de plus de 100 professionnels du tourisme,
- Être accompagné sur la qualification de votre offre,
- Être conseillé sur vos projets.

[www.dombes-tourisme.com/pros](http://www.dombes-tourisme.com/pros)



**Nathalie KITENGE** - Chargée des relations partenaires  
 06 22 88 60 15 - [administration@dombes-tourisme.com](mailto:administration@dombes-tourisme.com)

### Label et/ou certification

Pour les hébergeurs soucieux de qualifier leur offre, il existe différents labels (Clévacances, Gîtes de France) mais aussi une certification (Chambres d'hôtes Référence)

### Quels sont les avantages ?

Garantir aux clients la qualité de la prestation



Assurer au client d'être bien accueilli

Améliorer la qualification de l'offre



### Porteurs de projet

Vous avez un projet d'activité touristique et vous avez besoin de renseignements ? Dombes Tourisme vous renseigne, vous accompagne et vous oriente dans le montage de votre projet.

Plus d'infos sur [www.dombes-tourisme.com/pros](http://www.dombes-tourisme.com/pros) [www.ain-pro.com](http://www.ain-pro.com)

Des questions ?

Votre contact

Avec Dombes Tourisme, en route pour le

## TOUR DE FRANCE 2023

**14/07**

**Châtillon-sur-Chalaronne**



Pour tout savoir sur ce qui va se passer avant, pendant et après ce départ d'étape, tous les événements et animations proposés ainsi que quelques secrets d'organisation, abonnez-vous à notre Newsletter et ne ratez rien de cette belle fête !!!

[www.dombes-tourisme.com](http://www.dombes-tourisme.com)



**Vous organisez  
un événement ?**

Faites le connaître !



[WWW.DOMBES-TOURISME.COM/A-VOIR-A-FAIRE/VOTRE-MANIFESTATION-EN-DOMBES](http://WWW.DOMBES-TOURISME.COM/A-VOIR-A-FAIRE/VOTRE-MANIFESTATION-EN-DOMBES)



*Riche du plus grand golf de la région Auvergne-Rhône-Alpes, d'un hôtel chaleureux aux chambres élégantes et spacieuses, il propose également la Table du Gouverneur, son restaurant bistronomique. Ce cadre est idéal également pour les séminaires, les célébrations diverses pour qui veut faire de ces moments partagés des rendez-vous inoubliables.*



Lieu-dit Le Breuil - 01390 Monthieux - France  
+33 (0)4 72 26 40 34  
domainedugouverneur.fr